

# Σχέδιο χορηγιών για Ενίσχυση της Νέας Επιχειρηματικής Δραστηριότητας

Παρουσίαση: Βίκυ Τσαγγαρίδου Χατζηπαύλου  
Λειτουργός Εμπορίου και Βιομηχανίας Α'  
Υπηρεσία Βιομηχανίας και Τεχνολογίας



**ΥΠΟΥΡΓΕΙΟ ΕΝΕΡΓΕΙΑΣ  
ΕΜΠΟΡΙΟΥ ΚΑΙ ΒΙΟΜΗΧΑΝΙΑΣ**



Με τη συγχρηματοδότηση  
της Ευρωπαϊκής Ένωσης



*Αποσκοπεί στην ανάπτυξη,  
υποστήριξη και προώθηση της  
επιχειρηματικότητας μεταξύ των  
νέων, ανδρών και γυναικών, που  
επιθυμούν να  
δραστηριοποιηθούν  
επιχειρηματικά, αξιοποιώντας τις  
γνώσεις, την εμπειρία, την  
κατάρτιση, τα ταλέντα και τα  
επιχειρηματικά τους πλάνα.*



**ΥΠΟΥΡΓΕΙΟ ΕΝΕΡΓΕΙΑΣ  
ΕΜΠΟΡΙΟΥ ΚΑΙ ΒΙΟΜΗΧΑΝΙΑΣ**



# ΤΑΥΤΟΤΗΤΑ ΣΧΕΔΙΟΥ

## ΠΡΟΓΡΑΜΜΑ

- Θ.Αλ.Ε.Ι.Α: «Θεμέλια Αλλαγής, Ευημερίας, Ισότητας, Ανάπτυξης».
- Ανταγωνιστική, Έξυπνη και Ψηφιακή Οικονομία.
- Ειδικός στόχος: Ενίσχυση της βιώσιμης ανάπτυξης και της ανταγωνιστικότητας των μικρομεσαίων επιχειρήσεων (ΜμΕ) και της δημιουργίας θέσεων εργασίας στις ΜμΕ, συμπεριλαμβανομένων των παραγωγικών επενδύσεων.

## ΠΕΡΙΟΔΟΣ ΕΦΑΡΜΟΓΗΣ

Προγραμματική Περίοδος 2021- 2027

- 1<sup>η</sup> πρόσκληση: 17 Μαΐου 2021 – 30/12/2021.
- 2<sup>η</sup> Πρόσκληση: Υποβολή αιτήσεων τέλη Μαΐου 2024.

## ΠΡΟΫΠΟΛΟΓΙΣΜΟΣ

- **€30 εκατομμύρια για την 1<sup>η</sup> Πρόσκληση**
- **€20 εκατομμύρια για την 2<sup>η</sup> Πρόσκληση**



ΥΠΟΥΡΓΕΙΟ ΕΝΕΡΓΕΙΑΣ  
ΕΜΠΟΡΙΟΥ ΚΑΙ ΒΙΟΜΗΧΑΝΙΑΣ





# ΔΙΚΑΙΟΥΧΟΙ

✓ Άνεργοι ή Μισθωτοί που δεν ασκούσαν επιχειρηματική δραστηριότητα τουλάχιστον έξι μήνες πριν την ημερομηνία υποβολής της πρότασης τους. Ως έναρξη άσκησης επιχειρηματικής δραστηριότητας νοείται η έναρξη επαγγέλματος ως αυτοεργοδοτούμενος ή η συμμετοχή σε ενεργή επιχείρηση ως εταίρος με ποσοστό πέραν του 25%.

✓ Νέοι και νέες 18-29 ετών, άνδρες 30-50 ετών και γυναίκες 30-55 ετών

✓ Νέοι και νέες, άνδρες και γυναίκες, που διαμένουν νόμιμα σε περιοχές που ασκείται αποτελεσματικός έλεγχος από την ΚΔ τουλάχιστον για έξι (6) μήνες πριν την υποβολή της αίτησης τους και έχουν δικαίωμα ελεύθερης πρόσβασης σε εργασία. Πολίτες που αποδεδειγμένα, για λόγους εργασίας, σπουδών ή μετεκπαίδευσης δεν πληρούν το πιο πάνω κριτήριο, έχουν δικαίωμα υποβολής αίτησης στα πλαίσια του Σχεδίου αυτού, νοουμένου ότι η άμεση οικογένεια τους (σύζυγος, γονείς, αδέρφια), το πληροί.

✓ Φυσικά πρόσωπα που αποδεδειγμένα προσφέρουν τις υπηρεσίες τους μόνο σε έναν εργοδότη με το σύστημα της «μίσθωσης υπηρεσιών» και υποχρεούνται να καταβάλλουν Κοινωνικές Ασφαλίσεις ως αυτοεργοδοτούμενα, δεν θεωρείται ότι ασκούν επιχειρηματική δραστηριότητα.



ΥΠΟΥΡΓΕΙΟ ΕΝΕΡΓΕΙΑΣ  
ΕΜΠΟΡΙΟΥ ΚΑΙ ΒΙΟΜΗΧΑΝΙΑΣ

## ΕΝΤΑΣΗ ΕΝΙΣΧΥΣΗΣ - ΟΡΙΑ ΠΡΟΫΠΟΛΟΓΙΣΜΟΥ

*Το ποσοστό χορηγίας ανέρχεται στο 60% επί του συνολικού επιλέξιμου προϋπολογισμού για τους άνδρες και τις γυναίκες. Στους νέους και τις νέες 18-29 το ποσοστό ενίσχυσης αυξάνεται στο 70%*

- 
- Ανώτατο όριο επιλέξιμου συνολικού προϋπολογισμού πρότασης **€120.000**
  - Ελάχιστο όριο επιλέξιμου συνολικού προϋπολογισμού πρότασης **€10.000**
- 



ΥΠΟΥΡΓΕΙΟ ΕΝΕΡΓΕΙΑΣ  
ΕΜΠΟΡΙΟΥ ΚΑΙ ΒΙΟΜΗΧΑΝΙΑΣ





## ΕΠΙΛΕΞΙΜΕΣ ΔΡΑΣΤΗΡΙΟΤΗΤΕΣ

*Μεταποίηση, Υπηρεσίες, Τουρισμός.*

*Εξαιρούνται αυτές που έχουν σχέση με τα πιο κάτω:*

- *Την πρωτογενή παραγωγή, μεταποίηση και εμπορία γεωργικών προϊόντων.*
- *Τους τομείς της αλιείας και της υδατοκαλλιέργειας.*
- *Το χονδρικό και λιανικό εμπόριο οποιουδήποτε προϊόντος ή υπηρεσίας συμπεριλαμβανομένου και του εμπορίου που διενεργείται με τη χρήση Ηλεκτρονικού Εμπορίου (e-commerce).*
- *Δραστηριότητες τουρισμού που αφορούν αυτοεξυπηρετούμενα καταλύματα (τύπου Airbnb, κτλ).*



# ΚΑΤΗΓΟΡΙΕΣ ΕΠΙΛΕΞΙΜΩΝ ΔΑΠΑΝΩΝ



## ΑΜΕΣΕΣ ΔΑΠΑΝΕΣ - ΠΡΑΓΜΑΤΙΚΟ ΚΟΣΤΟΣ

1. Αγορά κτηρίων.
2. Ανέγερση – επέκταση κτηρίων.
3. Διαμόρφωση – ανακαίνιση κτηρίων.
4. Αγορά καινούργιων μηχανημάτων, εξοπλισμού και μεταφορικών μέσων.
5. Ειδικές εγκαταστάσεις.
6. Προβολή – προώθηση.

## ΕΜΜΕΣΕΣ ΔΑΠΑΝΕΣ

Άλλα Έξοδα: Κατ' αποκοπή ποσοστό 7% (flat rate) το οποίο θα υπολογίζεται επί του συνόλου των άμεσων επιλέξιμων δαπανών.



ΥΠΟΥΡΓΕΙΟ ΕΝΕΡΓΕΙΑΣ  
ΕΜΠΟΡΙΟΥ ΚΑΙ ΒΙΟΜΗΧΑΝΙΑΣ



# Κτήρια : Αγορά, Ανέγερση, επέκταση κτηρίων



*Το επιλέξιμο κόστος θα υπολογίζεται πάνω στον εσωτερικό καλυμμένο χώρο των κτηρίων που θα επιχορηγούνται και το ανώτατο ύψος της επιλέξιμης δαπάνης δεν θα υπερβαίνει τα **€800 ανά τετραγωνικό μέτρο εσωτερικού καλυμμένου χώρου για βιομηχανικά υποστατικά/ αποθήκες** και **€1200 ανά τετραγωνικό μέτρο εσωτερικού καλυμμένου χώρου για εμπορικά ή άλλα υποστατικά**.*



**ΥΠΟΥΡΓΕΙΟ ΕΝΕΡΓΕΙΑΣ  
ΕΜΠΟΡΙΟΥ ΚΑΙ ΒΙΟΜΗΧΑΝΙΑΣ**



# Κτήρια: Διαμόρφωση/ανακαίνιση κτηρίων

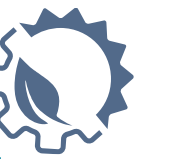

Σε περιπτώσεις διαμόρφωσης/ ανακαίνισης κτιριακών εγκαταστάσεων δεν θα υπάρχει οποιοδήποτε ανώτατο ύψος επιλέξιμης δαπάνης ανά τετραγωνικό μέτρο καλυμμένου χώρου, όμως θα πρέπει να υποβληθεί βεβαίωση από αρχιτέκτονα για τα τετραγωνικά του χώρου που πρόκειται να ανακαινισθεί.





# Καινούργια μηχανήματα – εξοπλισμός, μεταφορικά μέσα



- Έπιπλα – πάγκοι.
- Ηλεκτρονικός εξοπλισμός.
- Λογισμικά συστήματα.
- Ιστοσελίδα.
- Ηλεκτρικές συσκευές.
- Συστήματα Ασφαλείας – πυρασφάλειας.
- Εξοπλισμός κτιρίων (εξαερισμός, κλιματισμός, θέρμανση, φωτισμός, επιγραφές).
- Μηχανήματα.
- Άλλος εξειδικευμένος εξοπλισμός.
- Μεταφορικά μέσα (εμπορικά, βαν, μονοκάμπινα, μίνι λεωφορεία) ανώτατο όριο επιλέξιμης δαπάνης **€25.000**.





# Ειδικές Εγκαταστάσεις, Προβολή - Προώθηση



- Εγκαταστάσεις πεπιεσμένου αέρα και εγκαταστάσεις αποθηκευτικών χώρων (πχ. ψυγεία, συντήρηση, ξήρανση).
- Άλλες ειδικές εγκαταστάσεις που είναι αναγκαίες για τη λειτουργία της επιχείρησης (πχ. χλοοτάπητας αθλητικής εγκατάστασης, εγκαταστάσεις κολυμβητηρίων).
- Κατασκευή ραμπών ή άλλων στηριγμάτων (πχ. μεταλλικές κατασκευές) για διευκόλυνση της πρόσβασης των αναπήρων στα υποστατικά της επιχείρησης.
- Άλλες εξωτερικές εργασίες (περιφράξεις, πλακόστρωτα, κιόσκα, κτλ) εάν κριθούν αναγκαίες βάσει της φύσης της προτεινόμενης δραστηριότητας.





## Προβολή - Προώθηση

- Διαφήμιση σε Μέσα Μαζικής Ενημέρωσης & Μέσα Μαζικής Δικτύωσης (παραγωγή & Έξοδα).
- Συμμετοχή σε εκθέσεις (κόστος ενοικίασης & διαμόρφωσης περιπτέρων & αεροπορικών εισιτηρίων).
- Δημιουργία λογότυπου.
- Σχεδιασμό και εκτύπωση διαφημιστικών εντύπων και διάφορων διαφημιστικών αντικειμένων
- Το ανώτατο επιλέξιμο κόστος για την κατηγορία αυτή είναι οι **€12.000**.

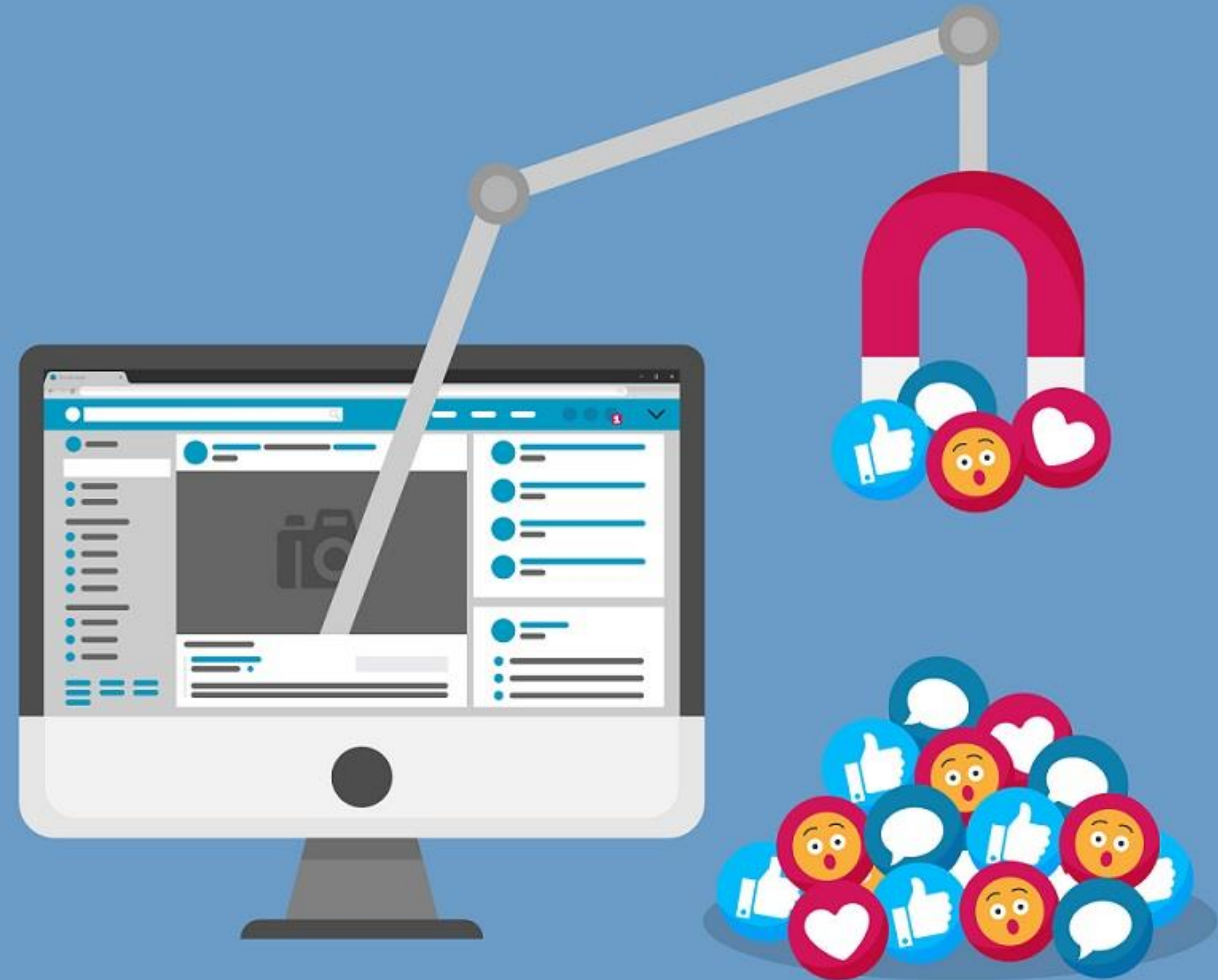



## Άλλα έξοδα

Η κατηγορία αυτή αφορά ποσό που θα προκύπτει από το άθροισμα των άμεσων επιλέξιμων δαπανών, πολλαπλασιαζόμενο επί 7%.

Αφορά έμμεσες δαπάνες, όπως ενοίκιο υποστατικού, ενοίκιο λογισμικών, μισθοί, ασφάλιστρα, έξοδα κοινής ωφελείας, αναλώσιμα, πρώτες ύλες κτλ

Νοείται ότι, σε κάθε στάδιο πληρωμής, το ποσό αυτό θα υπολογίζεται με βάση το άθροισμα των άμεσων επιλέξιμων δαπανών που θα περιλαμβάνονται στο αίτημα καταβολής χορηγίας.



ΥΠΟΥΡΓΕΙΟ ΕΝΕΡΓΕΙΑΣ  
ΕΜΠΟΡΙΟΥ ΚΑΙ ΒΙΟΜΗΧΑΝΙΑΣ



# Τεκμηρίωση χρηματοδότησης επενδυτικής πρότασης



Το υπόλοιπο ποσό πέραν της δημόσιας χρηματοδότησης, δηλαδή της χορηγίας, για την κάλυψη του συνολικού προϋπολογισμού, θεωρείται ίδια συμμετοχή για την υλοποίηση του έργου. Η ίδια συμμετοχή θα πρέπει να τεκμηριωθεί ως εξής:

- Λογαριασμοί καταθέσεων, επιστολή / βεβαίωση τράπεζας που να τεκμηριώνει το διαθέσιμο υπόλοιπο κτλ, στο όνομα της επιχείρησης ή και στον όνομα συγγενικών προσώπων του αιτητή **μέχρι 4<sup>ου</sup> βαθμού ή και εξ' αγχιστείας ή/ και των μη επιλέξιμων εταίρων** που αναφέρονται στην αίτηση με σχετική υπεύθυνη βεβαίωση παραχώρησης των εν λόγω διαθέσιμων χρημάτων.
- Επιστολή ή/και βεβαίωση χρηματοπιστωτικού ιδρύματος για έγκριση χρηματοδότησης του επιχειρηματικού σχεδίου, δηλαδή εξασφάλιση δανείου.





# Κριτήρια Βαθμολόγησης της επενδυτικής πρότασης



Με βάση τα πιο κάτω κριτήρια η Επιτροπή Βαθμολόγησης αξιολογεί και βαθμολογεί τις επενδυτικές προτάσεις

• Γνώσεις υποψηφίων	17%
• Εργασιακή εμπειρία	17%
• Ωριμότητα έργου και πληρότητα	15%
• Περιοχή εγκατάστασης της επιχείρησης	4%
• Θέσεις εργασίας που θα δημιουργηθούν	12%
• Ανάπτυξη και παραγωγή νέων προϊόντων/υπηρεσιών	
• Εξωστρέφεια, Καινοτομία, Αειφορία Περιβάλλοντος, Τεχνική Κατεύθυνση	5%
• Βιωσιμότητα προτεινόμενου έργου	25%
• Τομείς Δραστηριοτήτων Έξυπνης Εξειδίκευσης	5%
<b>ΣΥΝΟΛΟ</b>	<b>100%</b>







- Η Υπηρεσία, κατά την παραλαβή των αιτήσεων/ προτάσεων, θα προβεί στον έλεγχο των τυπικών προϋποθέσεων, της επιλεξιμότητας, της κανονικότητας και της πληρότητας των επενδυτικών προτάσεων και τη συμβατότητά τους με τις εθνικές και κοινοτικές πολιτικές.
- Στις περιπτώσεις όπου διαπιστωθεί ότι συντρέχουν οι πιο πάνω προϋποθέσεις, οι προτάσεις θα εξεταστούν και θα αξιολογηθούν από την Επιτροπή Αξιολόγησης και Βαθμολόγησης, με βάση τα κριτήρια επιλογής του Σχεδίου.
- Η διαδικασία αξιολόγησης των προτάσεων είναι **άμεση**, με βάση την ημερομηνία υποβολής τους. Η σειρά προτεραιότητας έναρξης αξιολόγησης των αιτήσεων καθορίζεται αποκλειστικά βάσει του χρόνου υποβολής των αιτήσεων. Επισημαίνεται ότι θα αξιολογηθούν οι αιτήσεις οι οποίες καλύπτονται από τον διαθέσιμο Προϋπολογισμό. Οι υπόλοιπες αιτήσεις θα θεωρούνται επιλαχούσες και θα εξεταστούν με τη σειρά υποβολής τους, λαμβάνοντας υπόψη τυχόν εξοικονομήσεις που θα προκύψουν.
- Οι προτάσεις που τελικά θα επιλεγούν για ένταξή τους στο Σχέδιο, θα είναι αυτές που θα συγκεντρώσουν τουλάχιστον το **65%** της συνολικής βαθμολογίας.





# Υλοποίηση επενδυτικής πρότασης



- Η έναρξη υλοποίησης των επενδύσεων μπορεί να γίνεται μόνο μετά την ηλεκτρονική υποβολή της πρότασης στο Υπουργείο.
- Η πραγματοποίηση δαπανών πριν την έκδοση της εγκριτικής απόφασης γίνεται με αποκλειστική ευθύνη του αιτητή και δεν δεσμεύει την απόφαση της αρμόδιας αρχής σχετικά με έγκριση ή μη της αίτησης.
- Η πλήρης υλοποίηση και αποπεράτωση των επενδύσεων σύμφωνα με τους όρους που τίθενται στη Συμφωνία Δημόσιας Χρηματοδότησης, θα πρέπει να γίνεται το αργότερο σε 24 μήνες από την ημερομηνία της επιστολής της εγκριτικής απόφασης που θα αποστέλλεται στους δικαιούχους.
- Επενδύσεις που δεν θα ολοκληρώνονται μέχρι την καταληκτική ημερομηνία δεν θα λαμβάνονται υπόψη για σκοπούς χορηγίας.
- Ο/η αιτητής/τρια μπορεί να ζητήσει **αναδιάρθρωση του προϋπολογισμού της υποβληθείσας πρότασης μόνο μια φορά και εν πάση περιπτώσει πριν από την καταβολή της χορηγίας**, εφόσον η τροποποίηση συντελεί στην επίτευξη των στόχων της επιχειρηματικής πρότασης.





# ΤΡΟΠΟΣ ΚΑΤΑΒΟΛΗΣ ΤΗΣ ΧΟΡΗΓΙΑΣ



Φάσεις Υλοποίησης Έργου	Πιστοποιηθέν Έργο	Δημόσια Χρηματοδότηση
Α ΦΑΣΗ	Υπογραφή Συμφωνίας Δημόσιας Χρηματοδότησης	Προκαταβολή που θα καλύπτει μέχρι 40% της εγκεκριμένης δημόσιας ενίσχυσης
Β ΦΑΣΗ	Μετά την υλοποίηση και πιστοποίηση δαπανών πέραν του 30% και μέχρι 60% του έργου	Χορηγία που αντιστοιχεί στο πιστοποιημένο επιλέξιμο κόστος, αφαιρουμένης τυχόν προκαταβολής και νοουμένου ότι το ποσό της επιλέξιμης επένδυσης υπερβαίνει το κατώτατο όριο επένδυσης των €10.000
Γ ΦΑΣΗ	Μετά την ολοκλήρωση και πιστοποίηση του φυσικού και οικονομικού αντικειμένου του έργου, την επίτευξη των στόχων του και την έναρξη λειτουργίας της επιχείρησης	Χορηγία επί του υπόλοιπου επιλέξιμου κόστους που υλοποιήθηκε και πιστοποιήθηκε





# ΤΡΟΠΟΣ ΥΠΟΒΟΛΗΣ ΠΡΟΤΑΣΗΣ



- Δείτε την νέα ανανεωμένη ιστοσελίδα του Υπουργείου Ενέργειας, Εμπορίου και Βιομηχανίας [www.meci.gov.cy](http://www.meci.gov.cy)
- Στην ενότητα Σχέδια Χορηγιών θα βρείτε τον Οδηγό του Σχεδίου και όλα τα απαραίτητα έντυπα

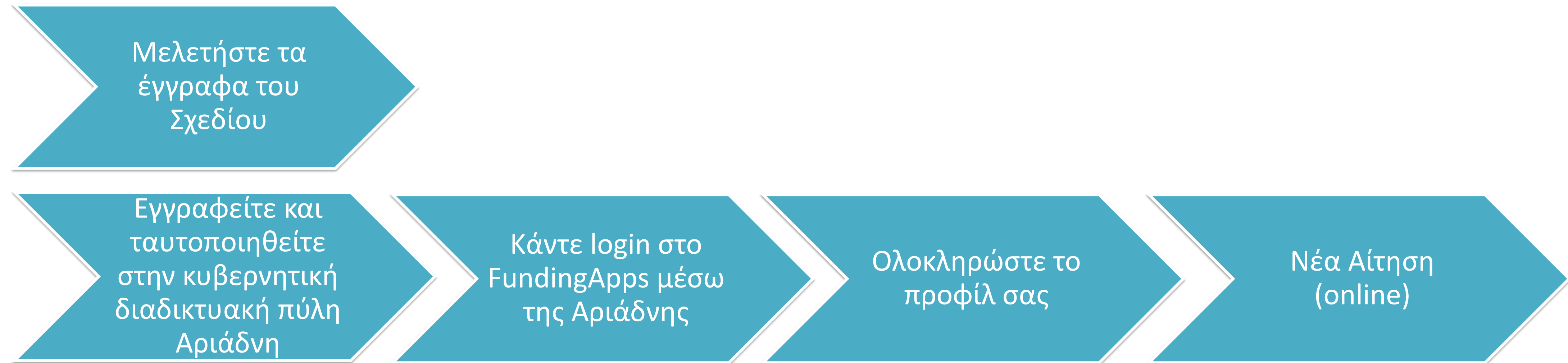



## Συστάσεις προς τους αιτητές

- Τα τιμολόγια και οι σχετικές αποδείξεις πληρωμής πρέπει να είναι εκδομένα στο όνομα της συμβαλλόμενης επιχείρησης (όνομα αιτητή/ τριας ή εταιρείας/ συνεταιρισμού που πιθανόν να συσταθεί).
- Όλα τα τιμολόγια θα πρέπει να εξοφλούνται με επιταγή του Δικαιούχου ή της εταιρείας/ συνεταιρισμού του ή με την πιστωτική του κάρτα ή μέσω τράπεζας (μεταφορά από τον λογαριασμό του Δικαιούχου ή της εταιρείας/ συνεταιρισμού στον λογαριασμό του προμηθευτή).
- Τα μηχανήματα/ εξοπλισμός που προμηθεύεται η επιχείρηση στα πλαίσια του Σχεδίου **πρέπει να είναι καινούρια.**
- Ο Φόρος Προστιθέμενης Αξίας (ΦΠΑ) **δεν αποτελεί επιλέξιμη δαπάνη.**
- Δαπάνες που πραγματοποιήθηκαν (ημερομηνία τιμολογίου ή απόδειξης πληρωμής ή εγγράφων εισαγωγής) **πριν από την ημερομηνία υποβολής της πρότασης, δεν είναι επιλέξιμες.**
- Τιμολόγια που θα εκδίδονται από κυπριακές επιχειρήσεις– προμηθευτές μηχανημάτων/ εξοπλισμού και προσφοράς υπηρεσιών **που δεν είναι εγγεγραμμένες στο Φ.Π.Α. δεν θα γίνονται αποδεκτά.**
- Οι αιτητές να τηρούν πάντα στο αρχείο τους όλα τα τιμολόγια/αποδείξεις για όλες τις δράσεις που υλοποιούν.
- Υποβολή αιτήσεων μόνο όταν έχουν όλα τα απαραίτητα έγγραφα από τον Κατάλογο Δικαιολογητικών και όταν η επένδυση θα είναι πραγματικά ώριμη.





# ΒΑΣΙΚΕΣ ΥΠΟΧΡΕΩΣΕΙΣ ΔΙΚΑΙΟΥΧΩΝ

Για τρία τουλάχιστον χρόνια από την ημερομηνία της τελικής πιστοποίησης του έργου (τελική πληρωμή της χορηγίας) θα πρέπει:

- Να διατηρούν σε λειτουργία την επιχείρησή τους
- Να έχουν στη κατοχή τους τα πάγια περιουσιακά στοιχεία που έχουν επιδοτηθεί

Για τον σκοπό αυτό θα υπογράφεται σχετική Συμφωνία Δημόσιας Χρηματοδότησης μεταξύ των Δικαιούχων που θα ενταχθούν στο σχέδιο και του ΥΕΕΒ, με την οποία κάθε μέρος θα αναλαμβάνει τις σχετικές δεσμεύσεις και υποχρεώσεις. Τις δεσμεύσεις και υποχρεώσεις των επιχειρήσεων **θα εγγυούνται δύο φυσικά πρόσωπα.**



ΥΠΟΥΡΓΕΙΟ ΕΝΕΡΓΕΙΑΣ  
ΕΜΠΟΡΙΟΥ ΚΑΙ ΒΙΟΜΗΧΑΝΙΑΣ





# Ευχαριστώ για την προσοχή σας!

Ο οδηγός του Σχεδίου και τα στοιχεία  
επικοινωνίας των αρμόδιων λειτουργών  
έχουν αναρτηθεί στην ιστοσελίδα της  
Υπηρεσίας Βιομηχανίας και Τεχνολογίας

[www.industry.gov.cy](http://www.industry.gov.cy)



Με τη συγχρηματοδότηση  
της Ευρωπαϊκής Ένωσης



ΥΠΟΥΡΓΕΙΟ ΕΝΕΡΓΕΙΑΣ  
ΕΜΠΟΡΙΟΥ ΚΑΙ ΒΙΟΜΗΧΑΝΙΑΣ

